



MINISTÈRE DES AFFAIRES  
ÉTRANGÈRES DU DANEMARK  
Danida

# RELÈVEMENT ÉCONOMIQUE INCLUSIF DANS LES HAUTS-BASSINS



*« La force du don humanitaire ne demeure pas dans le montant, mais bien dans le bon emploi du montant »*

# SOMMAIRE

I- CONTEXTE ET JUSTIFICATION .....	2
II- LES BÉNÉFICIAIRES ET LEURS ACTIVITÉS.....	3
1 - MISSIRI Rosalie.....	4
2 - SOUGUE Felix.....	4
3 - BANHORO Awa.....	5
4 - OUEDRAOGO Cathérine.....	5
5 - OUATTARA Tobo.....	6
6 - WARDA Ida.....	6
7 - TRAORE Barakissa.....	7
8 - ZENTE.....	7
9 - KARAMBIRI Boumna.....	8
10 - YEWANA Alizeta.....	8
11 - MILLOGO Salif.....	9
12 - DIALLO Ibrahim.....	9
13 - TRAORE Awa.....	10
III - PRÉSENTATION DES PARTENAIRES.....	11
IV - ANNEXE .....	13
V - REPRESENTATION GRAPHIQUE.....	15



# I - CONTEXTE ET JUSTIFICATION

La crise humanitaire au Burkina Faso affecte les conditions de vie et les moyens d'existence des personnes affectées vivant dans ces zones. En effet, la situation humanitaire du pays connaît de plus en plus une forte dégradation consécutive aux attaques terroristes et occasionnant des mouvements de déplacements massifs de populations de leurs localités vers de nouvelles localités présentant plus de sûreté. Pour ainsi dire, l'insécurité affecte actuellement plus de 1 719 332 personnes dont 60,40% d'enfants, 22,89% de femmes et 16,72% selon les statistiques de la CONASUR<sup>1</sup> à la date de 30 septembre 2022 sur l'ensemble du territoire national.

Bien que présentant un visage moins alarmant que les autres régions à forts défis sécuritaires, la situation sécuritaire dans la région des Hauts-Bassins se dégrade de plus en plus. Nonobstant, la ville de Bobo-Dioulasso est non seulement relativement stable d'où la convergence massive des personnes déplacées internes (PDI) dans ladite ville mais aussi, pour des opportunités économiques qu'elle peut offrir.

Cependant, les possibilités de retour des populations déplacées s'immunisant, elles commencent à se sédentariser dans les nouvelles zones en manquant parfois les moyens de subsistance et l'accès de service sociaux de base (santé, éducation, infrastructures d'eau et d'assainissement...). La résultante de cette situation est que les femmes font face à des risques accrus de violences basées sur le genre (VBG) accentué par leur précarité économique. Les jeunes aussi ayant des bras valides et sans-emplois risquent de regagner les rangs des HANI<sup>2</sup>. C'est en cela que dans un élan de soutien et d'anticipation SOLIDEV a implémenté le projet de relèvement économique des PDI et des communautés hôtes dans la région des Hauts-Bassins, financé par Le Danish Church Aid (DCA). Il faut noter que l'approche utilisée par le projet est le cash transfert inconditionnel à travers la téléphonie mobile. Minimale soit-elle, la somme perçue par les bénéficiaires servira dans La résultante de cette situation est que les femmes font face à des risques accrus de violences basées sur le genre (VBG) accentué par leur précarité

---

<sup>1</sup> Conseil National de Secours d'Urgence et de Réhabilitation

<sup>2</sup> Hommes Armés Non Identifiés

économique. Les jeunes aussi ayant des bras valides et sans-emplois risquent de regagner les rangs des HANI.

L'objectif du projet est de renforcer les revenus des communautés vulnérables bénéficiaires à travers le cash transfert qui leur permettra de développer des activités génératrices de revenus. Il faut noter que ce projet à une durée de 03 mois. Le budget global du projet est de 33.555.500, SOLIDEV supporte 3.555.500. Dans le cadre de ce projet plusieurs activités sont mises en œuvre et la bonne mise en œuvre de ces activités découleront sur les résultats attendus.

Le projet a soutenu 100 ménages vulnérables y compris des personnes handicapées et ces bénéficiaires ont été choisis sur la base de critères bien définis.

C'est dans cette lancée, qu'un suivi a été fait suite à la réception du cash transfert par les bénéficiaires pour suivre l'évolution de leur vie, le changement que ce projet a opéré dans leurs vies.

Dans les prochaines pages chacun des bénéficiaires nous relate son histoire. C'est en cela que dans un élan de soutien et d'anticipation SOLIDEV a implémenté le projet de relèvement économique des PDI et des communautés hôtes dans la région des Hauts-Bassins, financé par Le Danish Church Aïd (DCA). Il faut noter que l'approche utilisée par le projet est le cash transfert inconditionnel à travers la téléphonie mobile. Minime soit-elle, la somme perçue par les bénéficiaires servira dans un premier temps aux dépenses de leurs besoins de subsistance et de renforcer leurs activités génératrices de revenus (AGR).

## **II - LES BENEFICIAIRES ET LEURS ACTIVITES**

Dans le cadre du projet de relèvement économique des PDI et des communautés hôtes dans la région des hauts bassins, l'ONG SOLIDEV et ses partenaires ont soutenu à travers des cash transfert les populations hôtes et les PDI pour mener des activités génératrices des revenus.

Ces cash transfert ont permis à ces bénéficiaires des activistes diverses.

## 1 MISSIRI ROSALIE, BÉNÉFICIAIRE DE CASH TRANSFERT

Agée de 25 ans, MISSIRI Rosalie, célibataire, déplacée interne dans la ville de Bobo avec un enfant à sa charge a pu renforcer son activité de vente de produits cosmétiques pour bébé grâce au cash transfert.

*« A mon arrivé, je vivais une situation très difficile accentuée par l'état de santé de mon bébé. Mais grâce au projet de relèvement économique, ma situation commence à s'améliorer » confie-t-elle.*

Elle n'a pas manqué de plaider pour une assistance santé au profit des personnes déplacées internes.



## 2 UNE VUE DE L'ENCLOS POUR MOUTON RÉALISÉ PAR FÉLIX SOUGUE GRÂCE AU CASH TRANSFERT

Comme MISSIRI Rosalie, SOUGUE Félix est aussi bénéficiaire du programme cash transfert dans le cadre du projet de relèvement économique. Agé de 70 ans, il a pu acquérir 6 moutons de plus et de la nourriture

pour son bétail afin de renfoncer son élevage.

*« Grâce à l'argent que j'ai reçu, j'ai pu me procurer de la nourriture pour bétails pour au moins quelques mois en attendant que le bétail soit prêt à être écouler. Également je pourrais construire un enclos pour mes animaux. Cet aide de DANIDA et de DCA à travers SOLIDEV m'a été vraiment très bénéfique » se réjouit ce septuagénaire.*



### 3 BANHORO AWA, BÉNÉFICIERE DU PROGRAMME DE REDRESSEMENT AU SECTEUR 14 DE LA VILLE DE BOBO DIULASSO

Awa BANHORO veuve de 51 ans réside au secteur 14 de Bobo-Dioulasso, dans les Haut-Bassins. Grâce à l'enveloppe financière d'une valeur de 150 000 franc reçu par DANIDA, DCA et de SOLIDEV à travers le cash transfert elle a pu subvenir un tant soit peu au besoin de sa famille à travers la scolarisation de ses enfants. Tout en remerciant le programme pour son

soutien, elle souhaite un renouvellement si possible car à travers cet argent elle a pu également renforcer son commerce de condiments. Awa BANHORO exauce de ce fait Solidev et ses partenaires à aider d'autres femmes en difficultés tout en formulant ses remerciements et ses reconnaissances au programme.



### 4 DES SACS DE FARINE DE SOJA ACHETÉS GRÂCE AU CASH TRANS- FERT PAR CATHÉRINE OUEDRAOGO

Personne hôte au secteur 17 de la ville de Bobo Dioulasso, Catherine OUEDRAOGO a pu s'approvisionner en matière première pour la production du SOJA grâce au programme de redressement économique à travers le cash

transfert. *« Après la réception du cash transfert de SOLIDEV, j'ai pu payer de 3 sacs de soja, et un bidon d'huile pour la friture, vu qu'avant j'achetais le soja par boîte qui coûte 650f, et l'huile qui va avec la friture. Cet aide m'a été très bénéfique, car ayant les moyens de payer le sac cela me revient moins cher »* explique-t-elle. Elle a tenu à remercier grandement DANIDA, DCA, et SOLIDEV pour l'aide venue à point nommé qu'elle a pleinement bénéficié.





## 5 OUATTARA TOBO, HANDICAPÉE MOTEUR EST BÉNÉFICIAIRE DU PROGRAMME DE RELÈVEMENT ÉCONOMIQUE

Tobo OUATTARA est Victime d'handicap moteur au cours de sa vie ; mère de quatre (04) enfants et âgée de 53 ans, a pu relancer son activité de tissage de pagnes traditionnel FASO Danfani dont les difficultés étaient énormes notamment l'acquisition de fil, et d'autres matériels permettant de faire un travail correctement. Mais grâce au projet de relèvement économique dont elle est bénéficiaire, elle a pu renforcer son activité et obtenue un dénouement heureux pour la relance de son activité génératrice de revenus. Elle a traduit ses remerciements à l'endroit de DANIDA, DCA et SOLIDEV.



## 6 DES MATÉRIELS NOUVELLEMENT ACQUIS PAR WARDA IDA GRÂCE AU CASH TRANSFERT

Déplacée interne au secteur 7 de Bobo Dioulasso, WARDA est âgée de 22 ans. Elle est bénéficiaire du projet de relèvement économique financé par DANIDA et DCA et mis en œuvre par SOLIDEV.

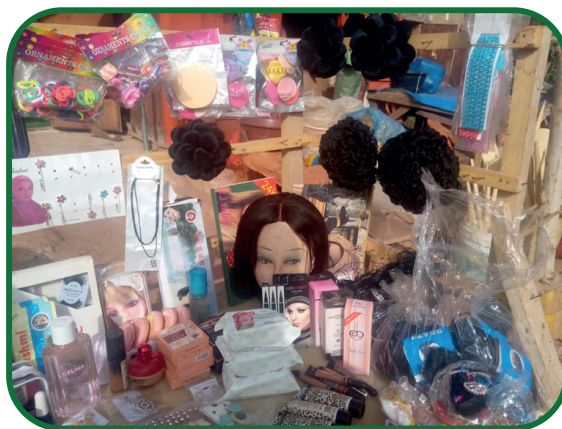

L'appui de ce projet l'a permis de renforcer son activité en payant de nouveaux matériels pour le maquillage et d'exercer ce métier. « L'appui de ce projet m'a permis de renforcer mon activité en payant de nouveaux matériels pour le maquillage. Félicitation et merci à DANIDA, DCA et SOLIDEV » dit-elle.

## 7 TRAORE BARAKISSA HANDICAPÉE MOTEUR BÉNÉFICIAIRE DU PROJET DE RELÈVEMENT ÉCONOMIQUE DES HAUTS BASSINS

TRAORE Barakissa personne handicapée moteur âgée de 21 ans a pu s'offrir une machine de tissage grâce au cash transfert reçu de SOLIDEV. « *Je suis devenue plus autonome et j'arrive à subvenir à mes besoins grâce à ce projet* » se rejoint-elle en remerciant l'équipe d'animation de Solidev pour la présence et les appuis. Elle a formulé ses remerciements à l'endroit de DANIDA, DCA et SOLIDEV pour les actions en faveurs des personnes handicapées notamment dans les hauts bassins.



## 8 ZENTE, BÉNÉFICIAIRE DU PROGRAMME CASH TRANSFERT

ZENTE est âgée de 57 ans venue de Nouna du fait de terrorisme, elle vit au quartier Sarfalao de bobo. Sans soutien, elle bénéficie du projet cash transfert à hauteur de 150 000 FRANC. Elle s'est lancée dans la fabrication du savon. Elle a rassuré que cette aide a permis son relèvement économique, son devoir prochain est de travailler à ne pas décevoir SOLIDEV et ses partenaires.



## 9 KARAMBIRI BOUMNA, BÉNÉFICIAIRE DU PROGRAMME CASH TRANSFERT

Déplacée interne et handicapée moteur, elle a également bénéficié du cash transfert de SOLIDEV et s'est lancée dans la vente de charbon, savon, biscuits, bonbon, etc.



« Notre situation de vie s'est améliorée. Après ce cash transfert nous arrivons à nous nourrir sans trop demander car j'ai pu acheter deux sacs de maïs. Je remercie DANIDA, DCA et SOLIDEV » témoigne-t-elle.

## 10 YEWANA ALIZETA BÉNÉFICIAIRE DU PROJET RELÈVEMENT ÉCONOMIQUE DANS LA RÉGION DES HAUTS BASSINS

Atteinte d'albinisme YEWANA Alizeta, âgée de 31 ans originaire de Bobo Dioulasso a bénéficié d'une aide de DANIDA et de DCA par l'intermédiaire de SOLIDEV. En effet, j'ai reçu la somme de 150.000f qui l'a permis d'avoir une 2ème activité génératrice de revenu qui est la vente du pagne Faso Dafani. « Je suis heureuse plus qu'avant, puisqu'en plus des transferts mobiles Money je vends désormais



des pagnes pour mon autonomie financière. Je suis sûr qu'un jour je vais récolter les bénéfices des pagnes aussi. Ce projet est vraiment la bienvenue » s'est-elle réjouit.



**11** MILLOGO SALIF  
BÉNÉFICIAIRE DU CASH  
TRANSFERT DANS SON  
ATELIER DE COUTURE

A l'instar des autres bénéficiaires, MILLOGO Salif, habitant au secteur 24 dans de Bobo a réussi à renforcer son activité et de renouveler son matériel de couture avec pour



objectif d'accroître la productivité de son atelier de couture à travers le projet de relèvement économique dans la commune de Bobo avec la somme de 150.000 qu'il a bénéficié de SOLIDEV et ses partenaires à travers.

**12** DIALLO IBRAHIM BÉNÉFICIAIRE  
DU PROGRAMME DE RELÈVEMENT  
ÉCONOMIQUE

Vieil homme de 82 ans Ibrahim DIALLO est éleveur. Il a pu payer deux moutons et des vivres grâce au projet de relèvement économique des hauts bassins initié par SOLIDEV et ses partenaires. C'est le lieu de remercier DANIDA, DCA pour ce beau geste dit-il.





### 13 TRAORE AWA BÉNÉFICIAIRE DE CASH TRANSFERT

Awa TRAORE native de bobo Dioulasso est une personne handicapée visuelle qui exerce le tissage de sac en fil après avoir bénéficié le programme de relèvement économique de la région des hauts bassins.

« Grâce à ce cash transfert, j'ai pu renforcer mon activité en payant des rouleaux de fils pour tisser des sacs afin de les revendre en grande quantité » dit-elle.



Ce projet de relèvement économique des PDI et des communautés hôtes dans la région des hauts bassins, initié par l'ONG SOLIDEV et ses partenaires a permis à plusieurs personnes hôtes et personnes déplacées internes de la région des hauts bassins de renforcer leurs activités génératrices de revenus à travers des cash transfert dans plusieurs domaines et secteurs d'activités. En effet de la mendicité en passant par des sans-emplois, des veuves et personnes âgées ont été accompagnés financièrement à hauteur de 150 000 francs minimum pour l'opérationnalisation de leurs projets dans divers secteurs. Il s'agit de la transformation locale notamment la savonnerie, la production du SOJA, la couture, le maquillage, le tissage, l'élevage, le commerce etc.

Les différents bénéficiaires de ce projet n'ont pas manqué de traduire les reconnaissances et leurs remerciements à l'endroit des donateurs DONIDA, SOLIDEV, DCA pour tous les efforts visant à renforcer les revenus des communautés vulnérables bénéficiaires.

Ce cash transfert a permis de développer des activités génératrices de revenus. Il faut noter que ce projet à une durée de 03 mois avec un budget global du projet est de 33.555.500 FCFA. Le projet a soutenu 100 ménages vulnérables y compris des personnes handicapées et ces bénéficiaires ont été choisis sur la base de critères bien définis.

## III - PRESENTATION DES PARTENAIRES

### Présentation des partenaires financiers



**MINISTÈRE DES AFFAIRES  
ÉTRANGÈRES DU DANEMARK**  
*Danida*

### Présentation du partenaire de mise en œuvre



#### **SOLIDARITE DEVELOPPEMENT INCLUSIF (SOLIDEV)**

Existant depuis plus de 40ans, Solidarité Développement Inclusif en abrégé SOLIDEV, est une ONG Nationale à but non lucratif qui est née dans un contexte de grande sécheresse et de famine dans les pays du Sahel. Depuis lors, son but ultime est de contribuer à l'amélioration des conditions de vie des populations vulnérables, des personnes handicapées et des personnes déplacées internes. Pour ce faire, SOLIDEV, dans son enthousiasme a noué des partenariats avec différents partenaires nationaux mais surtout internationaux. Aujourd'hui, elle a à son actif plus d'une dizaine de projets d'urgence et de développement, qui sont conduits par une équipe jeune et dynamique dont le président du conseil d'administration est monsieur W. Michel Vincent OUEDRAOGO. SOLIDEV intervient dans les domaines tels que : les Secours d'urgence alimentaire, l'Eau-Hygiène et Assainissement et le Wash en situation humanitaire, la Protection de l'enfant, la Sécurité alimentaire et nutritionnelle, la Formation professionnelle des jeunes et

des femmes, l'hydraulique villageoise, le Renforcement du pouvoir des femmes, la Santé communautaire et la santé des jeunes. Tous ces projets sont mis en œuvre dans 08 régions du Burkina Faso à savoir : la Région de la Boucle du Mouhoun, La région du Centre, la Région du Centre-Est, la région du Centre-Nord, la région du Centre-Ouest, la région des hauts-bassins, la région du Nord, la région du Plateau Central.

Dans chaque région, SOLIDEV dispose d'une base bien structurée avec une équipe compétente sur le terrain.

Très active et accomplissant à bien les différents projets depuis plus de 40 ans, au plan international en termes de reconnaissance, SOLIDEV a été Lauréat du Prix du Reverend Steaward Robinson décerné par le Carrefour International au Canada et bénéficie de l'inscription de son nom dans les livres d'or de la mairie de Reinickendorf en Allemagne.

Au plan national, SOLIDEV a reçu respectivement deux distinctions honorifiques au grade de Chevalier de l'Ordre du Mérite en 1999 puis promu au grade d'Officier de l'Ordre National le 11 Décembre 2010 Par le Président du Faso, président du conseil des ministres.

Pour la première édition de la nuit des ONG au Burkina Faso tenue le 24 novembre 2022 dans la salle des banquets de Ouaga 2000, une tribune de reconnaissance des mérites des ONG dans Six (06) catégories distinctes, SOLIDEV a été Lauréate du 1er prix des ONG humanitaires. Ces prix sont les preuves de notre dévouement et de notre engagement à soutenir les personnes vulnérables et handicapées.

SOLIDEV fait de l'inclusion des personnes handicapées, son cheval de bataille pour une meilleure implication de cette composante de la société dans toutes les interventions humanitaires et de développement.

## IV - ANNEXE



*EPC : remise d'un prêt à une bénéficiaire*



*Activité d'Épargne Pour le Changement  
Coffre d'épargne hebdomadaire*



*Remise officielle des motos du projet  
aux animateurs*





*Rencontre avec le Secrétaire Général de la province du Houet par le PCA et son équipe*



*Lancement du projet de relèvement économique le 09 Décembre au CESAO de BOBO-DIULASSO*

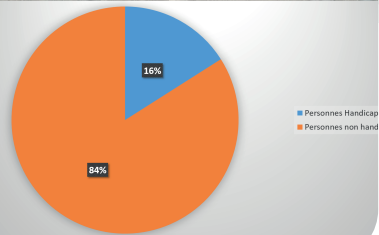

*Production des bénéficiaires*

## V - REPRESENTATION GRAPHIQUE

**Graphique 1** : Les bénéficiaires ayant les activités génératrices de revenus mises en œuvre

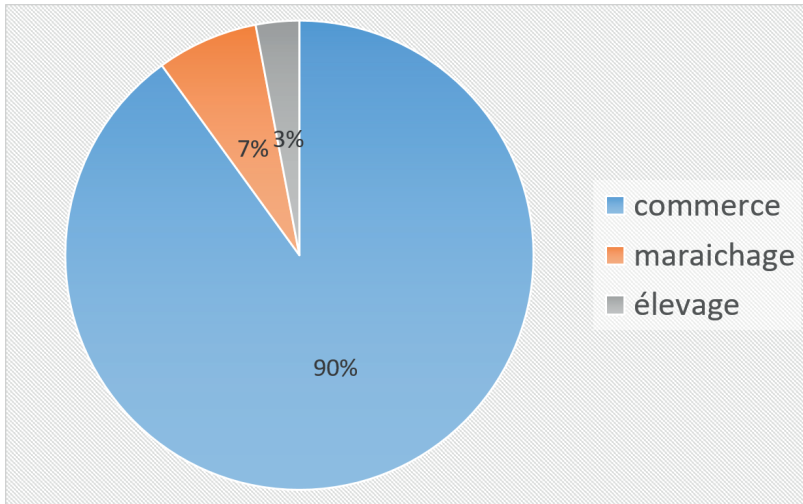

**Graphique 2** : 100 ménages ont bénéficié du projet de relèvement économique dont 84 personnes non handicapées et 16 personnes handicapées.

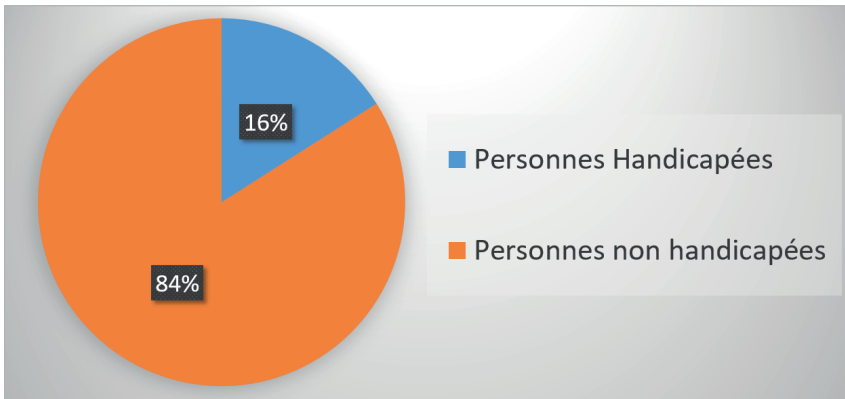

**Rappel** : SOLIDEV prend en compte le coût supplémentaire du Handicap dans toutes ses interventions humanitaires. Pour ce faire une étude a été menée par l'équipe de SOLIDEV et ses partenaires la FEBAH et CBM Global. Le rapport a été validé par le Directeur Humanitaire International de CBM Global Suisse en collaboration avec le bureau pays de CBM Global au Burkina Faso. Les résultats de l'étude ont permis de déterminer le coût supplémentaire du handicap qui varie de **8,2 % à 30, 5%**.

SOLIDEV, une institution forte et engagée au service du Développement des communautés

SOLIDEV remercie DCA et DANDIDA pour la confiance placée en elle dans la mise en œuvre de ce projet de relèvement économique qui a contribué à relever le niveau de vie de grand nombre de ménages.



01 BP 372 Ouagadougou 01,

E-mail : [infos@solidev-bf.org](mailto:infos@solidev-bf.org) / [solidev2019@gmail.com](mailto:solidev2019@gmail.com)

Site Web : [www.solidev-bf.org](http://www.solidev-bf.org)

Siège social, Ouagadougou, Quartier : Ouidi, Rue TONTYINDBO,

Porte n° 116, Arrondissement 02, Sect. 09

Tél : (+226) 25 35 35 45 / 70 28 49 22 / 78 56 04 41